

L'andamento mensile degli occupati dipendenti e indipendenti durante il Covid-19

La Figura 1 mostra la grave crisi che ha caratterizzato il mercato del lavoro a marzo e aprile del 2020 a causa del Covid-19, si osserva infatti un forte calo degli occupati e dei disoccupati che diminuiscono in favore dell'inattività e non dell'occupazione. L'andamento dell'occupazione nel primo quadrimestre del 2020 è stato certamente influenzato dal Covid-19. Nei mesi successivi si assiste ad un recupero che porta i valori vicini a quelli pre Covid-19.

Figura 1: Andamento degli occupati, degli inattivi e dei disoccupati (gennaio 2018-luglio 2020)

Valori in migliaia. Dati mensili destagionalizzati. Anni 2018-2020.

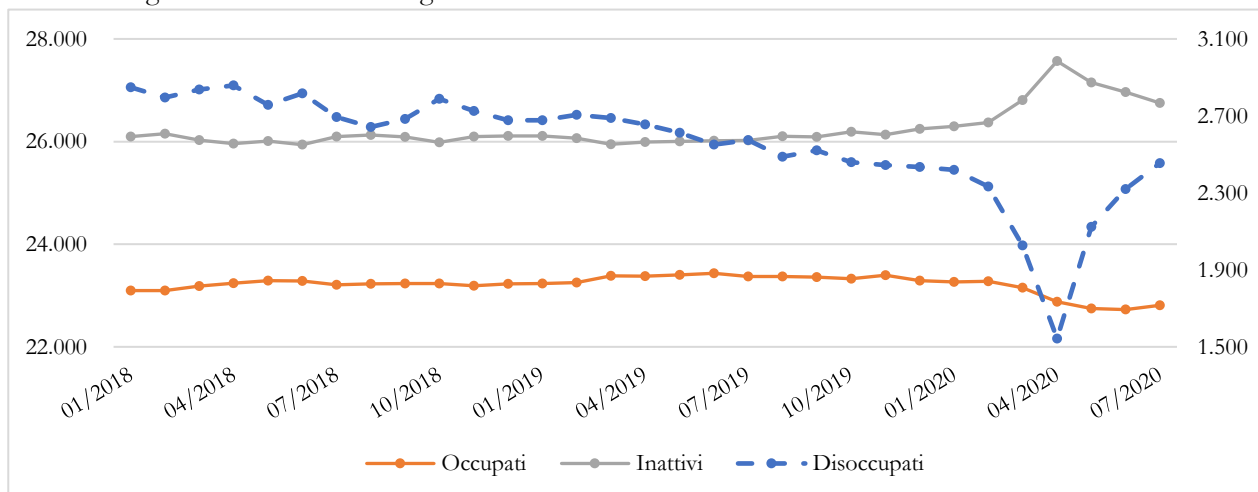

Fonte: elaborazioni Osservatorio delle libere professioni su dati Istat

Come mostra la Tabella 1, per quanto riguarda i lavoratori dipendenti, vi è stata una caduta verticale nell'utilizzo dei contratti a tempo determinato pari a -10,1% a marzo e al -17,0% a giugno mentre i lavoratori a tempo indeterminato, seppur di poco, hanno continuato a crescere anche nei mesi di massimo blocco da Covid-19. Complessivamente il numero di lavoratori dipendenti ha subito una riduzione tutto sommato limitata dello 0,4% a marzo e del 2,9% a giugno, con ogni probabilità frenata dal blocco dei licenziamenti e dall'intervento massiccio della Cassa Integrazione.

Tabella 1: Numero occupati nei mesi di gennaio, marzo e giugno e variazione gennaio 2019-2020, marzo 2019-2020 e giugno 2020

Valori in migliaia. Dati destagionalizzati. Anni 2019 e 2020.

	2019			2020			Variazione relativa		
	Gen	Mar	Giu	Gen	Mar	Giu	Gen 2019-2020	Mar 2019-2020	Giu 2019-2020
Dipendenti	17.929	18.019	18.107	18.012	17.942	17.579	0,5%	-0,4%	-2,9%
Tempo determinato	3.012	3.108	3.102	2.972	2.794	2.575	-1,3%	-10,1%	-17,0%
Tempo indeterminato	14.917	14.911	15.005	15.040	15.148	15.004	0,8%	1,6%	0,0%
Indipendenti	5.304	5.364	5.326	5.259	5.204	5.147	-0,8%	-3,0%	-3,4%
Totale	23.233	23.383	23.433	23.271	23.146	22.726	0,2%	-1,0%	-3,0%

Fonte: elaborazioni Osservatorio delle libere professioni su dati Istat

Se si osserva l'andamento di medio periodo dei lavoratori dipendenti a tempo determinato e a tempo indeterminato si apprezza ancora meglio la diversa dinamica tra i due aggregati già a partire dall'autunno 2019, per poi divaricarsi in modo radicale nei due mesi di massima criticità: per i primi il calo si registra a partire da ottobre 2019 con una flessione molto marcata nei mesi dell'emergenza Covid-19, mentre per i lavoratori a tempo indeterminato la riduzione si osserva solo tra aprile e giugno (Figura 2).

Figura 2: Andamento dei dipendenti a tempo determinato e indeterminato (gennaio 2018-luglio 2020)

Valori in migliaia. Dati mensili destagionalizzati. Anni 2018-2020.

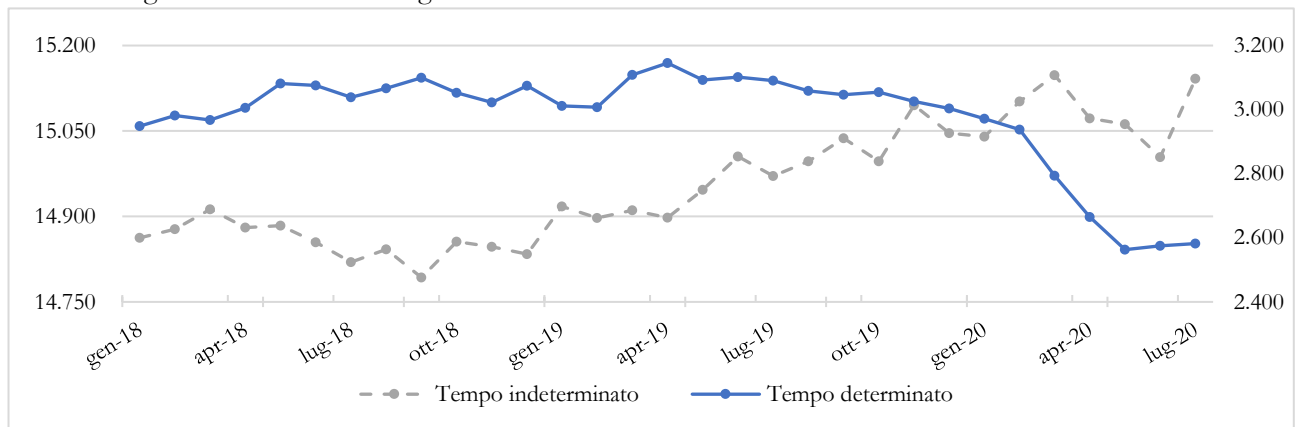

La linea in azzurro si riferisce all'asse dx, la grigia si riferisce all'asse sx

Fonte: elaborazioni Osservatorio delle libere professioni su dati Istat

Diverso andamento per i lavoratori indipendenti, nonostante la misura dei 600 euro come succedaneo della Cassa integrazione. Già a marzo, la caduta del numero dei lavoratori indipendenti è stata del 3,0%, sette volte superiore a quella dei lavoratori dipendenti, poi proseguita a giugno con un altro -3,4%, tanto che nel complesso il lavoro indipendente ha perso circa 167.000 unità nel periodo gennaio-luglio 2020 (Figura 3).

Figura 3: Andamento degli indipendenti e variazione rispetto al mese precedente (gennaio 2018-luglio 2020)

Valori in migliaia. Dati mensili destagionalizzati. Anni 2018-2020.

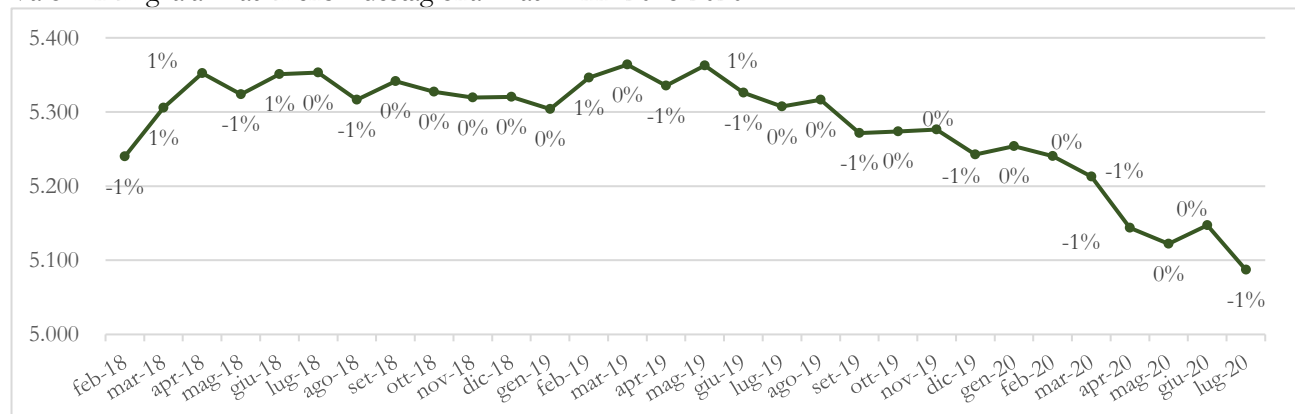

Fonte: elaborazioni Osservatorio delle libere professioni su dati Istat

Figura 4: Andamento dei liberi professionisti con e senza dipendenti (T1 2017-T2 2020) e variazione rispetto al trimestre precedente

Valori in migliaia. Dati trimestrali destagionalizzati. Anni 2017-2020.

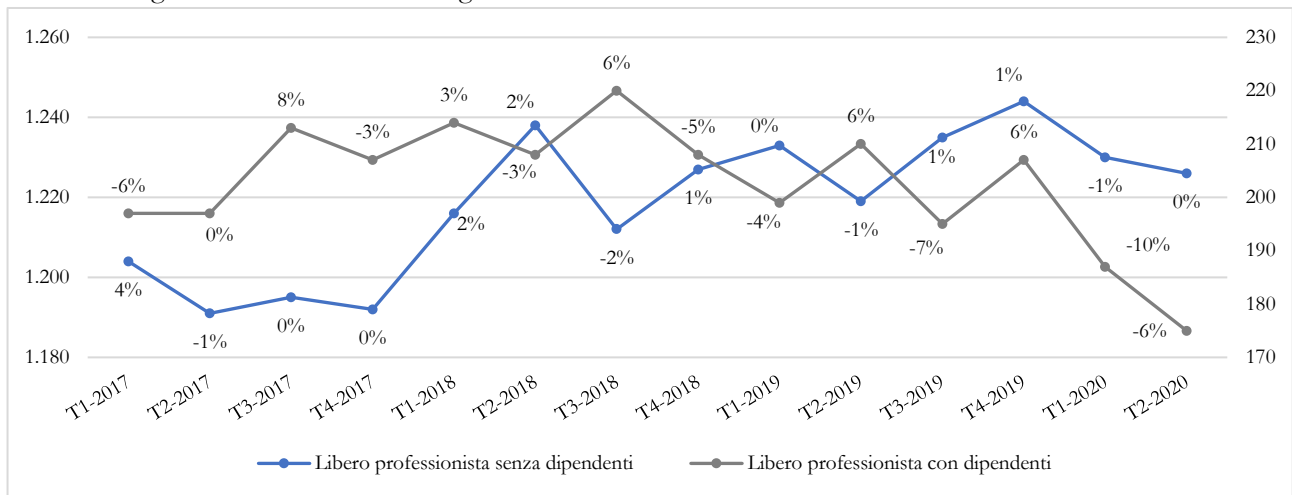

La linea blu si riferiscono all'asse sx, la grigia si riferisce all'asse dx

Fonte: elaborazioni Osservatorio delle libere professioni su dati Istat

La Figura 4 mostra un calo sistematico per i liberi professionisti con dipendenti a partire dal terzo trimestre del 2018 fino al secondo trimestre del 2020, contemporaneamente per i liberi professionisti senza dipendenti si assiste a un trend crescente anche se a partire dal quarto trimestre del 2019 registrano un lieve calo.

[Vai al Bollettino completo](#)